BAB III

HASIL PENELITIAN

A. Gambaran Lokasi Penelitian

1. Sejarah PT. Juang Jaya Abdi Alam

PT. Juang Jaya Abdi Alam berdiri pada tahun 2001 dengan mendapatkan Surat Izin Usaha (SIU) secara resmi pada 15 Agustus 2001 dengan Nomor Izin Usaha : C-05926 HT. 01.01.TH.2001 dengan populasi awal berjumlah 800 ekor sapi dengan 3 kandang. Saat ini PT. Juang Jaya Abdi Alam dapat menampung sapi sebanyak ± 23.000 ekor sapi dengan memiliki 12 kandang dan 9 *paddock*. Jumlah populasi sapi di PT. Juang Jaya Abdi Alam saat ini berjumlah ± 11.000 ekor sapi

Sejak 2009 PT. Juang Jaya Abdi Alam telah mendirikan *Breeding Center*. Salah satu fungsi dari *breeding center* ini adalah untuk memelihara induk sapi dan anak sapi yang lahir ditempat *feedlot*, hasilnya dijadikan bakalan yang dapat berfungsi sebagai salah satu pemasok untuk sapi penggemukan di perusahaan ini. Jumlah bibit yang dihasilkan relative sedikit dan tidak dapat dijadikan sebagai pamasok bibit utama dalam perusahaan ini.

PT. Juang Jaya Abdi Alam merupakan perusahaan yang melakukan kegiatan usaha utama dibidang penggemukan sapi potong secara intensif (*feedlot*). Sejak awal berdiri sampai Juni-Juli 2005, perusahaan ini merupakan perusahaan yang bermodalkan dari dalam negeri atau penanaman Modal Dalam Negeri (PMDN) yang berasal dari PT. Agro Giri Perkasa (AGP) mulai juli 2005 sampai sekarang modal usaha didapatkan dari modal luar negeri atau Penamaman Modal Asing (PMA) yang berasal dari Negara Australia.

Sapi potong yang digunakan untuk pembibitan dan budidaya berasal dari Australia yaitu jenis *Brahman Cross* (BX) dengan pemasok Wellard, CPC, Elders dan Kiana. Selain jenis *Brahman Cross* (BX), jenis sapi yang

dipelihara yaitu *Charalois, Charbray, Santa Gertudi, Draoughmaster, dan Spanish Fighting Bull.* [1]

2. Lokasi dan Tata Letak PT. Juang Jaya Abdi Alam

Lokasi perusahaan PT. Juang Jaya Abdi Alam terletak di Jalan Lintas Sumatera KM 40 Bakauheni, Desa Suka Banjar/Kota Dalam, Kecamatan Sidomulyo, Kabupaten Lampung Selatan. Lokasi perusahaan sangat tepat karena cukup jauh dengan pemukiman penduduk yaitu sekitar ± 3 km, sehingga limbah yang dihasilkan dari area perusahaan tidak menggangu penduduk di sekitar perusahaan. Jarak dengan Lintas Sumatera adalah 150 meter. Luas lahan PT. Juang Jaya Abdi Alam saat ini adalah ± 123.337 Ha, yang dipergunakan untuk *mess*, perkantoran, gudang, *workshop*, kandang, farming, *breeding.*

Lokasi PT. Juang Jaya Abdi Alam yang berada di jalan Lintas Sumatera dapat memberikan keuntungan dari segi pemasaran dan peneriman bibit dari luar negeri, selain itu jarak dari Pelabuhan Bakauheni yang merupakan jalur perdagangan Pulau Sumatera. Untuk pemasaran di pulau Sumatera juga mudah untuk diakses karena lokasinya yang sangat Strategis.[2]

3. Visi, Misi, dan Tujuan PT. Juang Jaya Abdi Alam

Visi : PT Juang Jaya Abdi Alam (JJAA) memiliki visi menjadi perusahaan penggemukan sapi yang sehat dan terbaik di Indonesia dengan kualitas standar yang tinggi dan terintegrasi dalam manusia proses dan teknologinya.

Misi : Berkomitmen penuh untuk memberikan yang terbaik dalam produksi daging sapi dengan mengimplementasikan kualitas dan profesionalisme dalam pemeliharaan sapi di seluruh rantai pendistribusian mulai dari pusat di Australia sampai kepada pengguna di Indonesia.

---

[1] Dokumentasi, Sejarah PT. Juang Jaya Abdi Alam , Sejak Tahun 2001 Sampai Dengan 2016

[2] Dokumentasi, PT. Juang Jaya Abdi Alam, Pada Tahun 2016

Tujuan :

a. Penggemukan sapi bakalan dengan bobot awal sekitar 270-350 kg secara intensif sehingga pada waktu100-120 hari masa penggemukan dapat mencapai bobot yang diinginkan 400-550 kg
b. Menyediakan daging yang berkualitas baik untuk kebutuhan daging dalam negeri dan ekspor dimasa yang akan datang
c. Menyerap bahan baku pakan yang diproduksi oleh petani dan memanfaatkan limbah yang dihasilkan oleh indsutri lokal.
d. Menyedikan lapangan pekerjaan untuk masyarakat di sekitar perusahaan.

4. Program Perusahaan PT. Juang Jaya Abdi Alam

PT. Juang Jaya Abdi Alam memiliki beberapa program yaitu :

a. Pusat Pemberdayaan Peternak Pembibit Sapi Potong (P4SP) Juang Jaya

Dengan tekad memberdayakan petani Indonesia PT. Juang Jaya Abdi Alam menghadirkan pusat pemberdayaan peternak pembibit sapi potong Juang Jaya (*breeding center*) untuk dapat menjadi jembatan agar berswasembada daging sapi tercapai. Pusat pelatihan P4SP Juang Jaya yang berlokasi di Desa Suka Banjar/Kota Dalam, Kecamatan Sidomulyo, Kabupaten Lampung Selatan ini para petani diajarkan bagaimana cara memelihara sapi potong, khususnya jenis *Brahman Cross*, agar bisa mendapatkan hasil yang maksimal dari segala macam biaya yang telah dikeluarkan.

Materi pelatihan yang diberikan meliputi pengenalan akan sapi, tingkah laku sapi, konsentrat dan pakan ternak, sistem perkandangan sampai kepada manajemen limbah dan praktek lapangan. Semua materi diberikan oleh tenaga ahli berpengalaman di bidangnya, seperti para supervisor PT JJAA dan Akademisi ahli Peternakan dari

Universitas Lampung (Unila) dan Institut Pertanian Bogor (IPB).

Sesuai dengan dilakukan kegiatan oleh pusat pemberdayaan peternak pembibit sapi potong Juang Jaya ini, diharapkan menjadi tonggak perubahan dalam pola pikir dunia pembibitan sapi potong di Indonesia. Perusahaan tidak lagi berpikir untuk melakukan pengembangan bagi kemajuannya sendiri, tapi juga membuka pintu akan tanggung jawab sosial bagi pendidikan masyarakat, dalam hal ini para peternak sapi potong lokal.

b. Program Kemitraan Pembibitan Sapi Potong

Program kemitraan pembibitan sapi potong ini merupakan kerjasama antara PT Juang Jaya Abdi Alam (JJAA) dan PT Agro Giri Perkasa (AGP) dengan kelompok peternak di Desa Budidaya dan Desa Siring Jaha, Kecamatan Sidomulyo, Kabupaten Lampung Selatan, Provinsi Lampung. Sapi indukan akan dikembalikan ke PT. Juang Jaya Abdi Alam setelah 2 atau 3 kali kelahiran dimana seluruh pedet (anak sapi) yang dilahirkan menjadi milik peternak.

Kemitraan ini bertujuan untuk :

- Mempercepat pertumbuhan populasi ternak sapi
- Meningkatkan pendapatan peternak melalui peningkatan skala usaha
- Terbentuknya kelompok sosial yang tumbuh dari peternak sendiri
- Mendukung program pemerintah swasembada daging sapi
- Program ketahanan pangan dalam negeri.

c. Program CSR (*Corporate Social Responbility*)

PT. Juang Jaya Abdi Alam (JJAA) tidak melupakan tanggung jawab kepada lingkungan sekitar perusahaan. Menyadari keberadaan perusahaan akan sangat mempengaruhi lingkungan dan sosio-ekonomi masyarakat, PT JJAA memutuskan untuk mengambil

tanggung jawab sebagai bentuk sumbangsih kepada masyarakat, yaitu :

- Pembangunan Masjid Abu Bakar di lingkungan PT. JJAA
- Program tempat pembelajaran anak di Masjid Abu Bakar PT. JJAA
- Program bantuan beasiswa bagi anak-anak sekitar
- Program pemberian sembako kepada manula dan masyarakat sekitar
- Pemberian Obat Anti Parasit Paramectin RV ke sapi peternak disekitar perusahaan yang merupakan pengobatan gratis untuk meningkatkan kesehatan sapi
- Pembangunan berbagai infrastruktur di Desa Kotadalam dan Desa Sukabanjar, Kabupaten Lampung Selatan
- Pembangunan Pusat Pemberdayaan Peternak Pembibit Sapi Potong (P4SP)
- Pembinaan peternak-peternak lokal melalui berbagai pelatihan dan pendampingan intensif

5. Operasional Perusahaan

PT. Juang Jaya Abdi Alam merupakan perusahaan swasta yang berbentuk perseoran terbatas (PT) dengan spesifikasi usaha penggemukan, dan perdagangan sapi potong. Akan tetapi PT. Juang Jaya Abdi Alam beroperasi dalam bidang usaha lain yaitu *agricultural* dan pupuk kandang.[3]

[3] Dokumentasi, PT. Juang Jaya Abdi Alam, Pada Tahun 2016

6. Struktur Organisasi PT. Juang Jaya Abdi Alam

Gambar 1. Stuktur Organisasi PT. Juang Jaya Abdi Alam

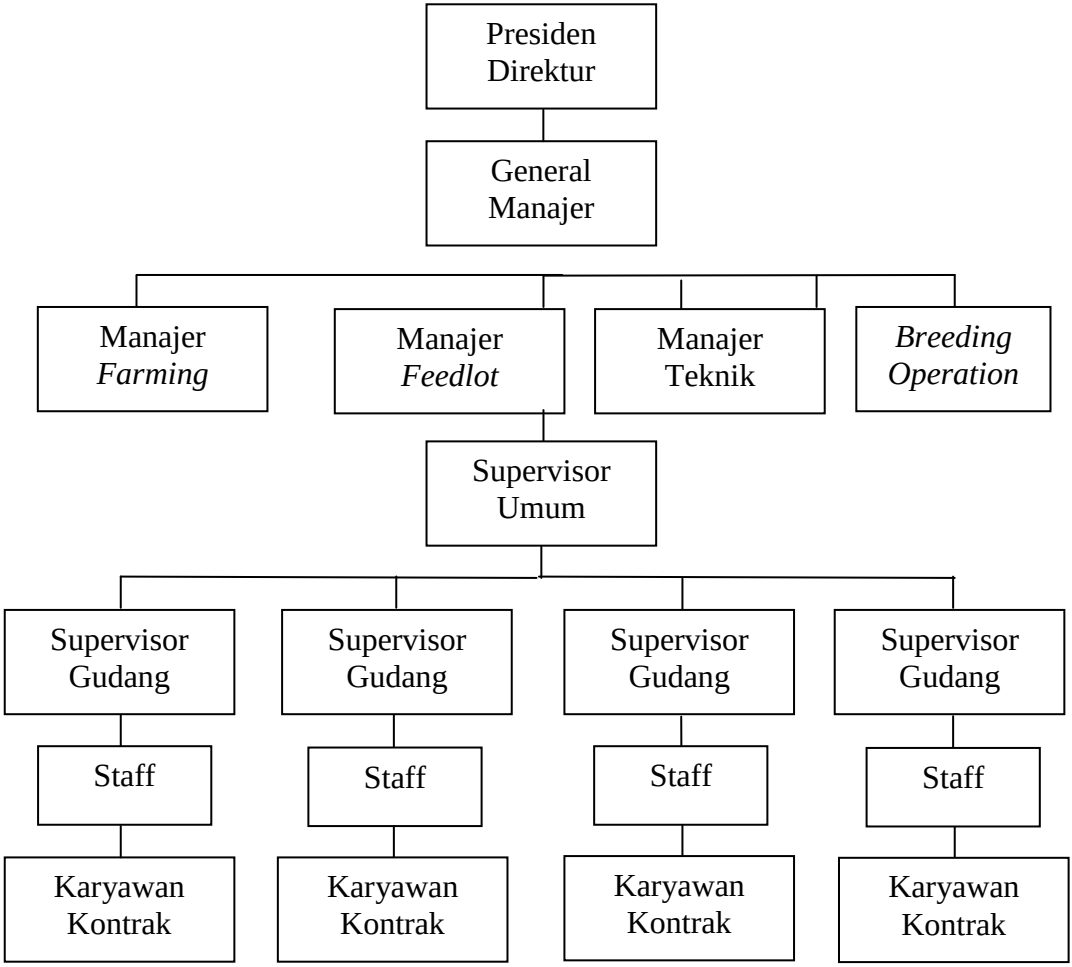

Sumber : PT. Juang Jaya Abdi Alam, 2016

Keterangan :

PT. Juang Jaya Abdi Alam dipimpin oleh seorang presiden direktur sebagai pemilik serta pemegang saham perusahaan. Pemegang perusahaan PT. Juang Jaya Abdi Alam merupakan warga negara Australia yang menyuplai sapi bakalan dari negaranya sendiri. Pimpinan perusahaan dipegang oleh seorang *general manager* yang membawahi bidang *human resouyrces Departement* (HRD) dan *general accounting* (GA), bidang *accounting* serta bidang *feedlot*. Wilayah produksi dipimpin Manager *feedlot*, dan Manager Teknik. Manager *feedlot* membawahi *supervisor* umum, *supervisor* umum membawahi Bidang Kesehatan Hewan, Penjualan (*Disphack*), gudang, pembersihan kandang (*Cleaning*), dan pengolahan limbah. Pada setiap kepala bagian bidang tersbut membawahi karyawan dan karyawan kontrak (tenaga harian lepas dan borongan). [4]

7. Ketenagakerjaan

PT. Juang Jaya Abdi Alam dipimpin oleh seorang Presiden Direktur yang merupakan pimpinan puncak dalam struktur organisasi. Tenaga kerja yang baik akan bertanggung jawab dan diperlukan seleksi yang cukup ketat dan diikuti oleh proses pelatihan yang berkelanjutan. Proses seleksi tenaga kerja perlu memperhatikan beberapa factor seperti: tingkat pendidikan, pengalaman, keterampilan, kondisi fisik dan jenis kelamin. Pedoman yang digunakan setiap tenaga kerja dalam melakukan kegiatan adalah struktur organisasi dan arus kegiatan oprasional usaha penggemukan.

Tenaga kerja yang ada di PT. Juang Jaya Abdi Alam berjumlah 205 orang, baik tenaga kerja tetap, kontrak, atau tenaga kerja harian lepas. Selain pekerja yang bekerja di Lampung PT. Juang Jaya Abdi Alam

[4] Dokumentasi, PT. Juang Jaya Abdi Alam, Pada Tahun 2016

juga memiliki karyawan di luar Lampung untuk bergerak dibagian pemasaran dan perkantoran.[5] Berikut adalah data jumlah karyawan PT. Juang Jaya Abdi Alam setiap divisinya:

Tabel 1. Data Jumlah Karyawan

Departemen/Divison	Kec. Sidomulyo	Lampung	Luar Lampung	Total
Operation	39	17	0	56
Facility	35	15	0	50
Finance	--	14	1	15
HR	--	4	1	5
Suply Chain	3	1	0	4
Envt dan Land	31	7	0	38
General Accounting	11	23	3	37
Total Karyawan	119	81	5	205
% per Kota	58.05	39.51	2.44	
% Lampung dan luar Lampung	9 7.56		2.44	
Total Karyawan	100			

Pembagian waktu kerja telah diatur sedemikian rupa, setiap tenaga kerja dikenakan waktu kerja 8 jam/hari atau 40 jam/minggu yaitu pada hari senin kamis, pada hari Jumat dan Sabtu dikenakan waktu 7 jam/hari. Apabila terdapat kelebihan jam kerja, maka dihitung waktu kerja lembur. Setiap tenaga kerja berkerja selama 6hari/minggu. Pembagian waktu libur berdasarkan jadwal dari perusahaan.

Pembagian waktu kerja dan jatah libur setiap tenaga kerja disesuaikan dengan keadaaan perusahaan

[5] Dokumentasi, PT. Juang Jaya Abdi Alam, Pada Tahun 2016

agar kinerja usaha produksi tetap dapat berjalan dengan baik. PT. Juang Jaya Abdi Alam menerapkan 5 *shift* waktu kerja agar kegiatan operasional perusahaan berjalan dengan lancar.[6]

Tabel 2. Pembagian waktu kerja di PT. Juang Jaya Abdi Alam

Shift	Waktu Kerja
1	08.00-16.00
2	16.00-24.00
3	24.00-08.00
Pakan	05.00-12.00
Penjualan	13.00-21.00

8. Sarana Produksi

PT. Juang Jaya Abdi Alam memiliki luas lahan ± 128,337 Ha. Luas lahan tersebut terbagi beberapa keperluan yaitu 45 Ha untuk perkandangan dan sarana pendukung kandang lainnya, 62 Ha untuk lahan *Farming*, 21,337 Ha untuk perkantoran, mess, mushola, *dam* air, *work shop*, *breeding*, dan fasilitas penunjang lainnya. Guna untuk mendukung usaha *feedlot* PT. Juang Jaya Abdi Alam memiliki sarana penunjang yang lengkap berupa sarana teknis dan non teknis. Kedua sarana ini berfungsi untuk memperlancar dan mengefisiensikan kegiatan usaha yang dijalankan. Sarana teknis dan sarana non dapat dilihat di Tabel 3 dan 4.

Tabel 3. Sarana Teknis PT. Juang Jaya Abdi Alam

Sarana	Satuan (Unit)	Fungsi
Kandang	12	Tempat memelihara sapi
Paddock	9	Tempat memelihara sapi
Catle Yard	2	Tempat untuk pelaksanaan kegiatan seperti pengambilan

[6] Dokumentasi, PT. Juang Jaya Abdi Alam, Pada Tahun 2016

		sampel darah, penimbangan, pemasangan *ear tag*, grading, pengobatan, PKB, dan penjualan sapi
Gudang Pakan	2	Tempat penyimpanan bahan pakan dan pembuatan bahan skala mikro
Workshop	2	Tempat penyimpan suku cadang alat-alat operasional dan lokasi perbaikan alat berat atau kendaraan yang ada di PT. JJAA
Banker Molases	2	Tempat penyimpanan molasses
Warwick catlle crush hydraulic	3	Menimbang sapi, scanning RFID, dan pemeriksaan kebuntingan ternak
Penampung Air (Tower)	3	Tempat penampungan air
Genetor Listrik	1	Tempat listrik ketika padam
Dam air	11	Tempat penampungan limbah cair
Weight Bridge	1	Mengetahuit bobot kendaraan beserta muatannya yang masuk atau keluar dari peternkaan
Mixer feeder	5	Alat untuk pencampuran beberapa bahan pakan dan alat untuk pemberian pakan di kandang dan *paddock*
Exafator	1	Mengeruk tanah dan membentuk lahan baru di area perkebunan
Dump truck	2	Mengangkut bahan pakan, *feses* (kotoran), *sawdust (*Jerami), cocodust (serbuk)
Pick Up	4	Mengangkut bahan pakan,

		sampah, dan alat-alat produksi
Loader	3	Membersihkan kandang, mengangkut feses(kotoran) segar , mengangkut bedding (jerami) ke *dump truck* dan mengakut pakan ke *mixer feeder*
Chopper	1	Memotong hijauan menjadi partikel yang lebih kecil
Bobeat	1	Membersihkan dan meratakan alas kandang
Motor	2	Transportasi untuk mengontrol seluruh area PT. Juang Jaya Abdi Alam

Sumber : PT. Juang Jaya Abdi Alam, Pada Tahun 2016

Sarana teknis yang ada pada PT. Juang Jaya Abdi Alam secara garis besar telah mencakupi untuk pelaksanaan teknis. Akan tetapi jika ditinjau kembali jumlah unit yang ada tidak memenuhi syarat teknis. Hal ini dikarenakan jumlah *paddock (*kandang yang lebih sempit dari kandang utama) dan kandang yang cukup banyak, sehingga untuk pelaksanaan pembersihan kandang tidak berjalan cepat dan ekonomis.

Tabel 4. Sarana Nonteknis PT. Juang Jaya Abdi Alam

Sarana	Satuan (Unit)	Fungsi
Kantor	2	Tempat administrasi dan penyimpanan dokumen/data perusahaan
Mess	1	Tempat tinggal bagi karyawan yang bertempat tinggal jauh dari lokasi perusahaan

Kantin dan dapur	1	Tempat makan karyawan dan memasak makanan
Pos Security	1	Tempat satpam yang bertugas menjaga lokasi perusahaan
Mushola	1	Tempat sholat karyawan

Sumber : PT. Juang Jaya Abdi Alam, Pada Tahun 2016

B. Praktik Jual Beli Pupuk Kandang di PT. Juang Jaya Abdi Alam

1. Bahan baku yang digunakan untuk pembuatan pupuk kandang

   Pupuk Kandang merupakan pupuk organik yang berasal dari sisa tanaman dan kotoran hewan yang telah mengalami proses dekomposisi atau pelapukan. Pupuk kandang di yang diolah oleh PT. Juang Jaya Abdi Alam berasal dari kotoran sapi. Pupuk kandang yang ada di PT. Juang Jaya Abdi Alam merupakan pupuk yang dihasilkan oleh hewan ternak yang PT. Juang Jaya Abdi Alam miliki sendiri, PT. Juang Jaya Abdi Alam tidak menerima bahan baku berupa kotoran sapi dari manapun mengingat PT. Juang Jaya Abdi Alam merupakan perusahaan ternak penggemukan sapi yang memiliki puluhan ribu sapi.[7]

   Pada tahun 2016 berdasarkan data yang di dapat bahwa PT. Juang Jaya Abdi Alam memiliki ± 11.000 ekor sapi. Perlu diketahui bahwa 1 ekor sapi dapat menghasilkan 5 kg/hari kotoran basah. Jadi, untuk ± 11.000 ekor sapi tersebut PT. Juang Jaya Abdi Alam dapat menghasilkan 55.000 kg/hari atau sama dengan 55 ton/hari kotoran sapi basah yang nantinya akan diolah. Jika diakumulasikan dalam waktu 1 bulan maka PT. Juang Jaya Abdi Alam menghasilkan 1.650.000 kg/bulan kotoran sapi basah atau sama dengan 1.650 ton/ bulan.

[7] Wawancara, Dengan Bapak Disnata Cahya Putra, Sebagai karyawan bagian marketing pupuk kandang pada 8 Juni 2016.

Dalam waktu 1 tahun artinya ada 19.800.000 kg/tahun kotoran basah atau 19.800 ton/tahun yang dihasilkan oleh sapi di PT. Juang Jaya Abdi. [8]

Banyak kotoran sapi yang didapat dalam seharinya maka PT. Juang Jaya Abdi Alam menjadikan kotoran sapi tersebut menjadi pupuk kandang yang berguna untuk menyuburkan tanah. Bahan baku yang digunakan untuk memproses kotoran sapi menjadi pupuk kandang yaitu kotoran sapi yang tercampur dengan air seni, kapur gamping, pemacu *mikroorganisme* (bakteri), jerami padi, dan abu sekam. Berikut merupakan persentase perhitungan bahan baku yang untuk bahan baku yang digunakan dari bahan baku yang disebutkan diatas adalah :

1. Kotoran sapi basah 85%
2. Kapur gamping 2%
3. *Mikroorganisme* 0,25%
4. Jerami padi 5%
5. Abu sekam 10%

Dengan presentase bahan baku diatas maka untuk mengolah 55.000 kg kotoran sapi basah atau 55 ton dalam sehari dibutuhkan bahan baku sebanyak:

1. Kapur gamping 110 kg
2. *Mikroorganisme* 137,5 kg
3. Jerami padi 2.570 kg
4. Abu sekam 27.500 kg

Sebelum bahan baku di atas dicampur, terlebih dahulu kotoran sapi yang diambil dari kandang kemudian ditiriskan selama 1 minggu kemudian dicampurkan dengan bahan baku yang telah disebutkan diatas dan diaduk secara merata. Semua bahan bahan baku telah dicampurkan maka dipindahkan dilokasi lain untuk difermentasikan dan diaduk selama ± 2 bulan baru pupuk kandang sudah siap untuk melewati proses

[8] Wawancara, Dengan Bapak Disnata Cahya Putra, Sebagai karyawan bagian marketing pupuk kandang pada 8 Juni 2016.

penyaringan dan pengemasan.[9] Sehingga dihasilkan 2 tingkatkan grade yaitu grade super dan super grade A. Perbedaan antara grade super dengan grade A yaitu jika grade super super setelah pendinginan super grade melalui proses penyaringan atau pengayakan sehingga membersihkan bahan-bahan yang tidak diharapkan dan grade A tidak melalui penyaringan atau pengayakan.

Dari 1 kg kotoran sapi basah dapat dihasilkan 0,6 kg setelah menjadi pupuk kandang. Dengan jumlah kotoran sapi basah yang dihasilkan dalam 1 hari 55.000 kg kotoran sapi basah atau 55 ton/hari maka pupuk kandang dalam 1 hari mengasilkan 33.000 kg/hari atau 33 ton/hari pupuk kandang yang siap digunakan.[10]

2. Pelaksanaan jual beli pupuk kandang di PT. Juang Jaya Abdi Alam

Praktik jual beli pupuk kandang di PT. Juang Jaya Abdi Alam adalah dapat langsung datang ke PT. Juang Jaya Abdi Alam tanpa memesan terlebih dahulu dan dapat juga memesan melalui via telepon. Prosedur apabila konsumen datang langsung ke PT. Juang Jaya Abdi Alam maka konsumen diarahkan menuju ke bagian kasir kantor untuk pembayarannya kemudian konsumen akan mendapatkan semacam nota pembayaran yang didapat dari bagian kasir tersebut kemudian konsumen diarahkan kebagian tempat kemasan pupuk kandang untuk menunjukan nota pembayaran dan konsumen dapat membawa pulang pupuk kandang sesuai dengan nota pembayaran tersebut.[11] Prosedur pembelian pupuk kandang yang memesan terlebih dahulu melalui via telepon dapat memesan dengan cara menstransfer dana sesuai dengan berapa kg/ton pupuk yang akan

---

[9] Wawancara, Dengan Bapak Disnata Cahya Putra, Sebagai karyawan bagian marketing pupuk kandang pada 8 Juni 2016.

[10] Wawancara, Dengan Bapak Disnata Cahya Putra, Sebagai karyawan bagian marketing pupuk kandang pada 8 Juni 2016.

[11] Wawancara, Dengan Bapak Disnata Cahya Putra, Sebagai karyawan bagian marketing pupuk kandang pada 8 Juni 2016.

dibeli oleh konsumen, kemudian pihak konsumen mengkonfirmasikan bahwa dana sudah ditransfer maka pihak PT. Juang Jaya Abdi Alam akan mengecek terlebih dahulu apakah dana yang sudah masuk ke rekening PT. Juang Jaya Abdi Alam dan menyiapkan pupuk kandang sesuai dengan pemesanan konsumen. Sistem penjualan via telpon ini sesuai kesepakatan apakah pupuk kandang tersebut diambil sendiri atau dikirim oleh pihak PT. Juang Jaya Abdi Alam. Jika pihak konsumen meminta untuk diantarkan maka dikenakan biaya transfortasi.

Pemasaran pupuk kandang yang dilakukan oleh PT. Juang Jaya Abdi Alam adalah keseluruh Indonesia. PT. Juang Jaya Abdi Alam menyediakan transfortasi untuk pengiriman berupa mobil *colt diesel*, fuso dan pihak PT. Juang Jaya Abdi Alam juga telah berkerja sama dengan pihak pelabuhan panjang, bakauheni dan pelabuhan sunda kelapa Jakarta. Harga pupuk kandang berbagai kemasan dan harga pupuk grade super 1 kg adalah 550/kg kemudian kemasan dengan grade A harga per 1 kg adalah 450/kg. [12]

3. Pendapat konsumen tentang pupuk kandang PT. Juang Jaya Abdi Alam

Sejauh ini minat konsumen untuk membeli pupuk di PT. Juang Jaya Abdi Alam adalah jika dilihat dari banyaknya pemesanan yang dilakukan setiap tahunnya meningkat. Bukan hanya konsumen yang berasal dari Provinsi Lampung melainkan juga konsumen yang berasal dari luar Lampung seperti Palembang, Jambi, Bangka Belitung, Medan, sebagian besar pulau Jawa, dan Kalimantan. Kebanyakan konsumen yang membeli pupuk di PT. Juang Jaya Abdi Alam adalah konsumen yang memiliki lahan pertanian yang disebut sebagai

[12] Wawancara, Dengan Bapak Disnata Cahya Putra, Sebagai karyawan bagian marketing pupuk kandang pada 8 Juni 2016.

tanaman palawija (jagung, singkong, kentang, wortel, dll), lahan perkebunan, sawah, dan lain-lain.[13]

Adapun kelebihan menggunakan pupuk kandang dari PT. Juang Jaya Abdi Alam menurut konsumen adalah:

1. Menurut bapak Andri, bahwa pupuk kandang PT. Juang Jaya Abdi Alam selain harganya tenjangkau pupuk kandang di PT. Juang Jaya Abdi Ala mini telah memenuhi standar pupuk kandang yang telah diuji ke berbagai tanaman, baik itu tanaman pertanian, perkebunan, pertanaman, dan lain-lainnya. Pupuk kandang PT. Juang Jaya Abdi Alam telah tebukti bebas dari bau dan bebas dari racun tanaman. Manfaat menggunakan pupuk kandang dibandingkan pupuk kimia yaitu salah satunya membantu menjaga kelembaban tanah dan mengurangi tekanan atau tegangan struktur tanah pada akar-akar tanaman, sehingga meningkatkan kualitas hasil panen. [14]
2. Menurut Bapak Juanda, bahwa membeli pupuk kandang di PT. Juang Jaya Abdi Alam dapat membeli dengan jumlah yang banyak jika dibandingkan dengan membeli pupuk di masyarakat yang mengelola pupuk kandang juga. Manfaat pupuk kandang menurut beliau adalah memperbaiki sifat tanah dan menambah kandungan hara tanah sehingga tanah dapat menjadi subur. Bapak Juanda biasanya membeli pupuk dengan grade super beliau mengatakan bahwa pupuk dengan grade super ini telah terbukti bebas dari biji tanaman liar karena grade super melalui proses penyaringan karena biji tanaman liar biasanya dapt menumbuhkan gulma, jika gulma itu tumbuh maka dapat

---

[13] Wawancara, Dengan Bapak Disnata Cahya Putra, Sebagai karyawan bagian marketing pupuk kandang pada 8 Juni 2016.

[14] Wawancara Dengan Bapak Andri, Sebagai Konsumen Pupuk Kandang PT. Juang Jaya Abdi Alam, pada tanggal 22 Juni 2016

menurunkan hasil yang bisa dicapai oleh tanaman produksi.[15]

3. Menurut Bapak Ismid, bahwa membeli pupuk kandang di PT. Juang Jaya Abdi Alam jika dengan jumlah banyak dapat diantarkan meskipun dengan biaya tambahan transfortasi yang disediakan oleh PT. Juang Jaya Abdi Alam. Pupuk kandang di PT. Juang Jaya Abdi Alam ini menyediakan beberapa kemasan yaitu kemasan dengan berat 20 kg/kemasan dan 50kg/kemasan. Akan tetapi jika membeli kemasan 20 kg/kemasan dengan grade super harganya menjadi 650/kg dan grade A menjadi 550 kg/kemasan dan harga yang 50 kg/kemasan tetap saja dihitung per kg tidak dibedakan seperti kemasan 20 kg. semakin banyak membeli pupuk kandang maka semakin murah juga harganya. Beberapa Kelebihan menggunakan pupuk kandang PT. Juang Jaya Abdi Alam menurut beliau yaitu terbukti bebas dari bakteri *panthogen* yang dapat menumbuhkan penyakit pada tanaman dan terbukti bebas dari parasit dan telurnya.[16]

---

[15] Wawancara Dengan Bapak Andri, Sebagai Konsumen Pupuk Kandang PT. Juang Jaya Abdi Alam, pada tanggal 22 Juni 2016

[16] Wawancara Dengan Bapak Ismid, Sebagai Konsumen Pupuk Kandang PT. Juang Jaya Abdi Alam, pada tanggal 22 Juni 2016